

المؤشرات الأسبوعية  
الأسبوع الممتد من 01 إلى 07 أكتوبر 2020

الأصول الاحتياطية

التطور بملايير الدراهم وبعده أشهر الواردات من السلع والخدمات

| Δ%       |          |          | المبلغ الجاري في |                   |
|----------|----------|----------|------------------|-------------------|
| 20/09/25 | 19/12/31 | 19/10/04 | 20/10/02         |                   |
| -0,2%    | 16,5%    | 23,0%    | 295,1            | الأصول الاحتياطية |

\*بملايير الدراهم

| أغست 2020       | يوليوز 2020      | يونيو 2020       | أغست 2019    | الأصول الاحتياطية                                       |
|-----------------|------------------|------------------|--------------|---|
| 7 أشهر و 8 أيام | 7 أشهر و 14 يوما | 6 أشهر و 22 يوما | 5 أشهر و يوم | الأصول الاحتياطية ممثلة بعدد أشهر واردات السلع والخدمات |

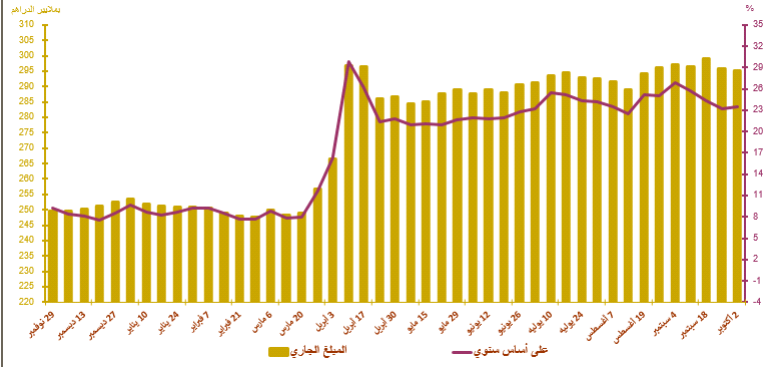

أسعار الصرف

| 20/10/07 | 20/10/06 | 20/10/05 | 20/10/02 | 20/10/01 | 20/09/30 |                         |
|----------|----------|----------|----------|----------|----------|-------------------------|
|          |          |          |          |          |          | السعر المرجعي           |
| 10,888   | 10,898   | 10,881   | 10,840   | 10,854   | 10,831   | الأورو                  |
| 9,258    | 9,252    | 9,256    | 9,255    | 9,233    | 9,249    | الدولار الأمريكي        |
|          |          |          |          |          |          | عملية المزايدة          |
|          |          |          |          |          |          | طبيعة العملية           |
|          |          |          | -        |          |          | العملة                  |
|          |          |          | -        |          |          | المبلغ*                 |
|          |          |          | -        |          |          | المتوسط السعر (\$/درهم) |

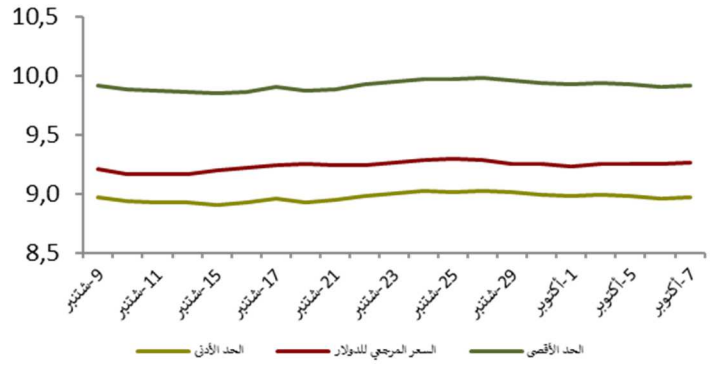

السوق القائمة ما بين البنوك

سعر الفائدة وحجم المبادلات

| الأسبوع المبتدئ في 20/10/01 والمنتهي في 20/10/07 | الأسبوع المبتدئ في 20/09/24 والمنتهي في 20/09/30 |                           |
|--|--|---------------------------|
| 1,50   | 1,50   | سعر الفائدة ما بين البنوك |
| 7 459,20   | 6 035,20   | متوسط حجم المبادلات*      |

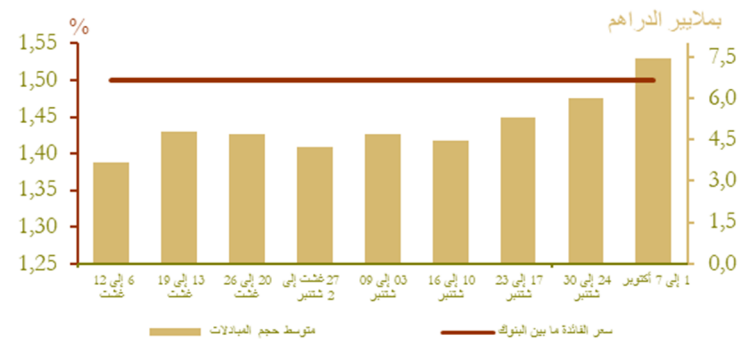

\*بملايين الدراهم

## السوق النقدية

### تدخلات بنك المغرب\*

| الأسبوع المنتهئ في<br>20/10/01<br>والمنتهئ في<br>20/10/07 (*) | الأسبوع المنتهئ في<br>20/09/24<br>والمنتهئ في<br>20/09/30 (*) |  |
|---|---|--|
| 103 031   | 102 344   | تدخلات بنك المغرب                      |
| 103 031   | 102 101   | تسهيلات بمبادرة من بنك المغرب          |
| 38 910  | 37 980  | - تسهيلات لمدة 7 أيام                  |
| 17 639  | 17 639  | اتفاقيات إعادة الشراء لمدة شهر واحد    |
| 4 900   | 4 900   | - مبادلات الصرف                        |
| 12 929  | 12 929  | - اتفاقيات إعادة الشراء (3 أشهر)       |
| 61  | 61  | البرنامج المندمج لدعم وتمويل المقاولات |
| 28 592  | 28 592  | قروض مضمونة -                          |
| -   | 243   | تسهيلات بمبادرة من البنوك              |
| -   | 243   | - تسهيلات لمدة 24 ساعة                 |
| -   | -   | - تسهيلة الإيداع لمدة 24 ساعة          |

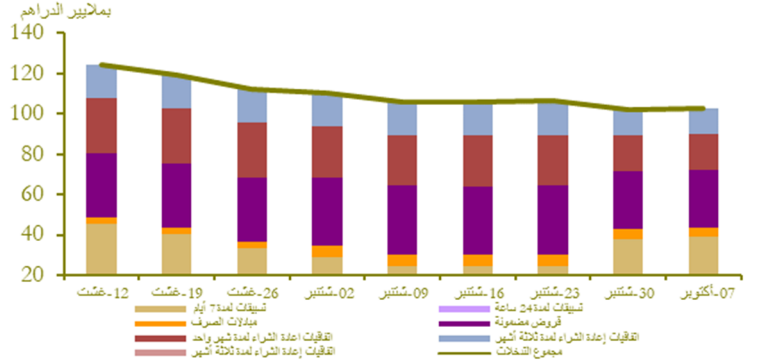

### نتائج التسهيلات لمدة 7 أيام بناء على طلب العروض \*20/10/07

|        |                |
|--------|----------------|
| 37 940 | المبلغ المكتتب |
|--------|----------------|

\* بملايين الدراهم

## سوق الأذونات بالمزايدة

### المبلغ الجاري لأذونات الخزينة

| الأذونات بالمزايدة ليوم<br>20/10/06 |             | التسديدات*<br>من 20/10/08<br>إلى 20/10/14 | الأجل     |
|-------------------------------------|-------------|---|-----------|
| سعر الفائدة                         | الاكتتابات* |   |           |
|                                     |             |   | 13 أسبوعا |
|                                     |             |   | 26 أسبوعا |
| 1,64                                | 400         |   | 52 أسبوعا |
| 1,84                                | 100         |   | سنتان     |
|                                     |             |   | 5 سنوات   |
|                                     |             |   | 10 سنوات  |
|                                     |             |   | 15 سنة    |
|                                     |             |   | 20 سنة    |
|                                     |             |   | 30 سنة    |
|                                     | 500         |   | المجموع   |

\* بملايين الدراهم

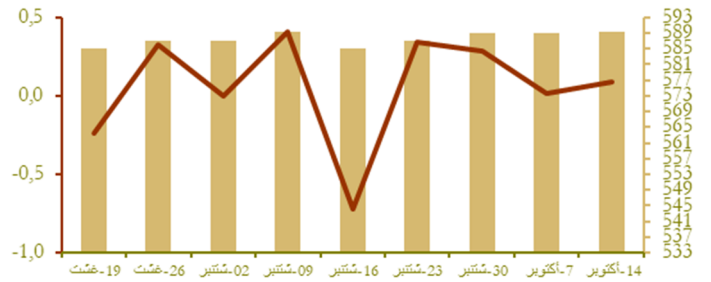

### نتائج عمليات المزايدة

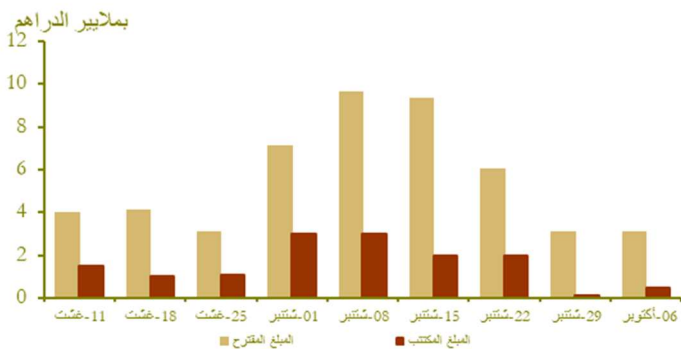

### منحنى أسعار الفائدة في السوق الثانوية

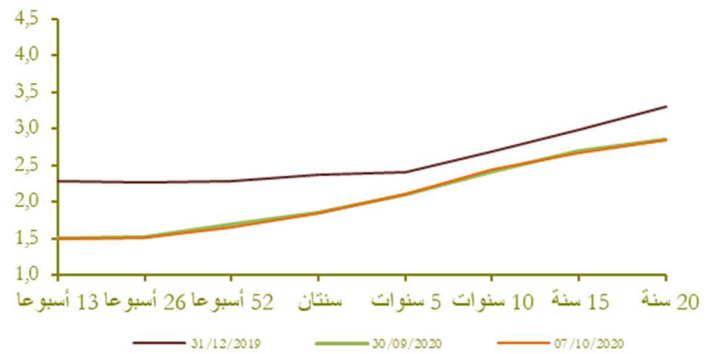

## التضخم

### تطور التضخم على أساس سنوي (%)

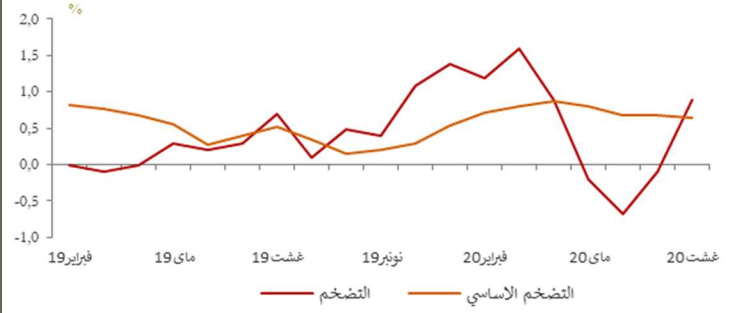

المصدر: (\*) المندوبية السامية للتخطيط.  
(\*\*) بنك المغرب.

## أسعار الفائدة

### أسعار الفائدة الدائنة (%)

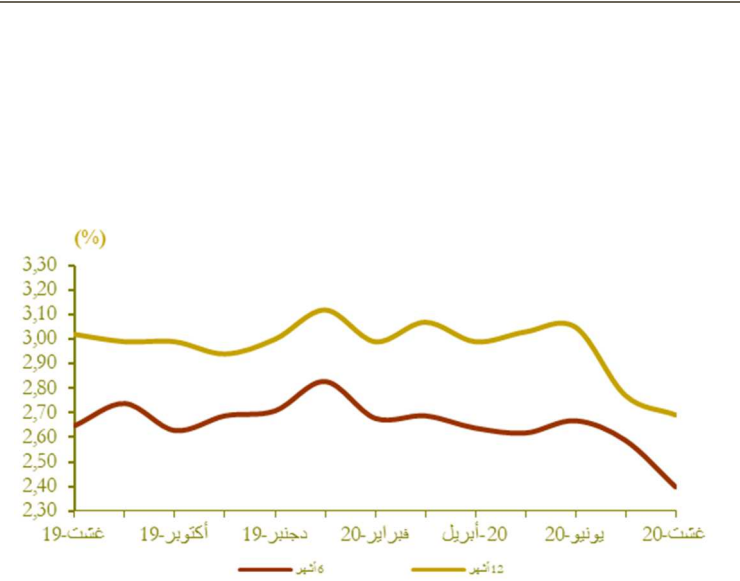

| أسعار الفائدة الدائنة (%)                 | النصف الثاني من 2019 | النصف الأول من 2020 | النصف الثاني من 2020 |
|---|----------------------|---------------------|----------------------|
| الحسابات على الدفاتر (سعر الفائدة الأدنى) | 1,83                 | 1,80                | 1,74                 |
| أسعار الفائدة الدائنة (%)                 | يونيو 20             | يوليوز 20           | غشت 20               |
| ودائع ستة أشهر                            | 2,67                 | 2,59                | 2,40                 |
| ودائع اثنا عشر شهرا                       | 3,05                 | 2,77                | 2,69                 |
| أسعار الفائدة المدينة (%)                 | فصل 4-19             | فصل 1-20            | فصل 2-20             |
| المجموع                                   | 4,91                 | 4,87                | 4,58                 |
| قروض للأفراد                              | 5,55                 | 5,64                | 5,53                 |
| قروض الإسكان                              | 4,48                 | 4,39                | 4,64                 |
| قروض الاستهلاك                            | 6,66                 | 6,75                | 7,09                 |
| قروض الشركات                              | 4,77                 | 4,70                | 4,44                 |
| حسب الهدف الاقتصادي                       |                      |                     |                      |
| تسهيلات الخزينة                           | 4,65                 | 4,61                | 4,39                 |
| قروض التجهيز                              | 4,58                 | 4,49                | 4,19                 |
| قروض العقار                               | 6,12                 | 6,15                | 6,12                 |
| حسب حجم الشركة                            |                      |                     |                      |
| الشركات الصغيرة جدا والصغيرة والمتوسطة    | 5,68                 | 5,83                | 5,18                 |
| الشركات كبيرة                             | 4,47                 | 4,42                | 4,14                 |

المصدر: البيانات الواردة في البحث الفصلي الذي ينجزه بنك المغرب لدى النظام البنكي

## مجمعات النقد والتوظيفات السائلة

### تطور المجموع 3م

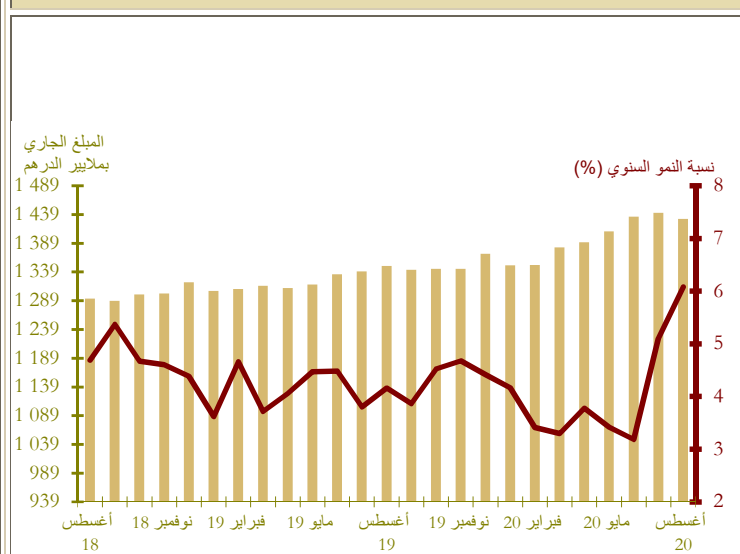

\*بملايير الدرهم

تطور القرض البنكي حسب الغرض الاقتصادي (على أساس سنوي بالنسبة السنوية)

توزيع القرض البنكي حسب الغرض الاقتصادي

| Δ (%)            |                     | المبلغ الجاري*<br>في نهاية<br>غشت 2020 |                                 |
|------------------|---------------------|--|---------------------------------|
| غشت 20<br>غشت 19 | غشت 20<br>يوليوز 20 |  |                                 |
| 12,0             | -1,8                | 206,7                                  | تسهيلات الخزينة                 |
| 1,7              | 0,0                 | 278,3                                  | قروض العقار                     |
| -2,1             | -0,4                | 54,9                                   | قروض الاستهلاك                  |
| 3,0              | -0,4                | 184,2                                  | قروض التجهيز                    |
| 3,1              | -3,9                | 134,5                                  | ديون مختلفة على الزبناء         |
| 12,8             | 0,3                 | 77,4                                   | ديون معلقة الأداء               |
| <b>4,9</b>       | <b>-1,1</b>         | <b>936,0</b>                           | <b>القرض البنكي</b>             |
| <b>5,7</b>       | <b>-0,3</b>         | <b>813,7</b>                           | <b>القروض للقطاع الغير مالي</b> |

\*بملايين الدراهم

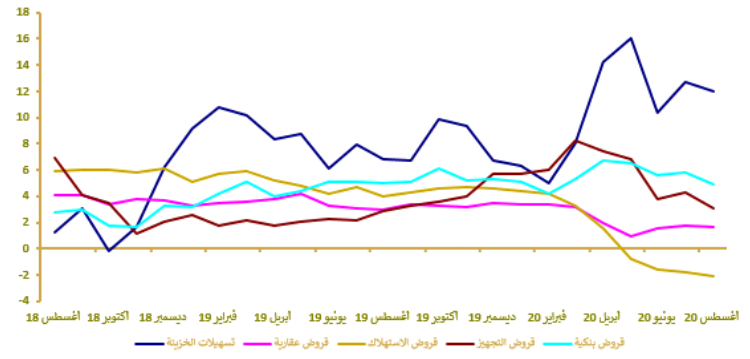

مؤشرات بورصة القيم

تطور مؤشر مازي وحجم التداولات

| Δ (%)      |            |            | الأسيوع المبتدئ في |            | مؤشر مازي (الفترة) |
|------------|------------|------------|--------------------|------------|--------------------|
| 2020/10/07 | 2020/10/07 | 2020/10/07 | 2020/10/01         | 2020/09/24 |                    |
| 2019/12/31 | 2020/09/07 | 2020/09/30 | 2020/10/07         | 2020/09/30 | مؤشر مازي (الفترة) |
| -16,14     | -0,24      | 2,19       | 10 207,00          | 9 987,83   | المجموع المتوسط    |
| -          | -          | -          | 407,49             | 213,73     | لتداولات الأسيوع   |
| -15,62     | -0,06      | 2,12       | 528 821,24         | 517 859,97 | الرسملة (الفترة)   |

\* بملايين الدراهم

المصدر: بورصة الدار البيضاء

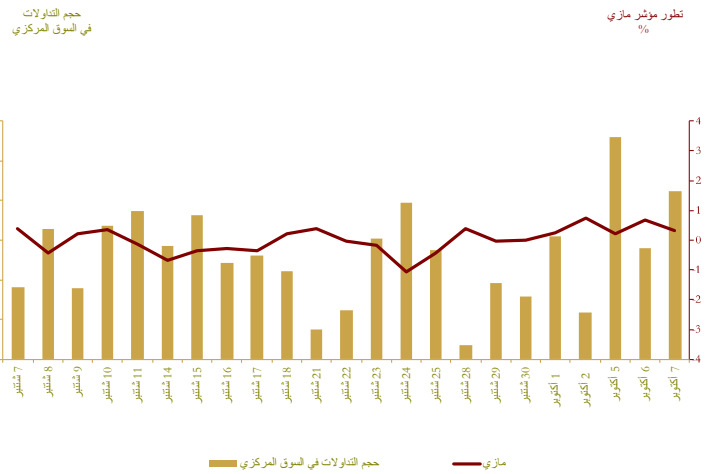

المالية العمومية

وضعية الخزينة\*

| Δ (%) | يناير- غشت 2020 | يناير- غشت 2019 |  |
|-------|-----------------|-----------------|--|
| -6,5  | 158 522         | 169 474         | المداخل العادية**                      |
| -8,4  | 142 157         | 155 211         | منها الموارد الجبائية                  |
| 2,5   | 214 412         | 209 255         | النفقات الإجمالية                      |
| 2,9   | 204 768         | 198 947         | النفقات الإجمالية (دون احتساب المقاصة) |
| -6,4  | 9 644           | 10 308          | المقاصة                                |
| 5,0   | 164 863         | 157 058         | النفقات العادية (دون احتساب المقاصة)   |
| 7,2   | 88 870          | 82 865          | الأجور                                 |
| 8,3   | 38 714          | 35 750          | السلع والخدمات الأخرى                  |
| 1,9   | 21 791          | 21 381          | فوائد الدين                            |
| -9,2  | 15 488          | 17 062          | التحويلات للجماعات الترابية            |
|       | -15 985         | 2108            | الرصيد العادي                          |
| -4,7  | 39 904          | 41 889          | نفقات الاستثمار                        |
|       | 9 423           | 4 625           | رصيد الحسابات الخاصة للخزينة           |
|       | -46 467         | -35 155         | فائض (+) أو عجز (-) الميزانية          |
|       | -24 676         | -13 775         | الرصيد الأولي***                       |
|       | -1 585          | -9 673          | تغير العمليات قيد الأداء               |
|       | -48 052         | -44 828         | عجز أو فائض التمويل                    |
|       | 15 211          | 5 213           | التمويل الخارجي                        |
|       | 32 841          | 39 615          | التمويل الداخلي                        |
|       | 0               | 4 444           | منها الخوصصة                           |

\* بملايين الدراهم

\*\* مع احتساب الضريبة على القيمة المضافة للجماعات الترابية ودون احتساب موارد الخوصصة

\*\*\* يمثل رصيد الميزانية دون احتساب تكاليف فوائد الديون

المصدر: وزارة الاقتصاد والمالية وإصلاح الإدارة.

تمويل الخزينة\*

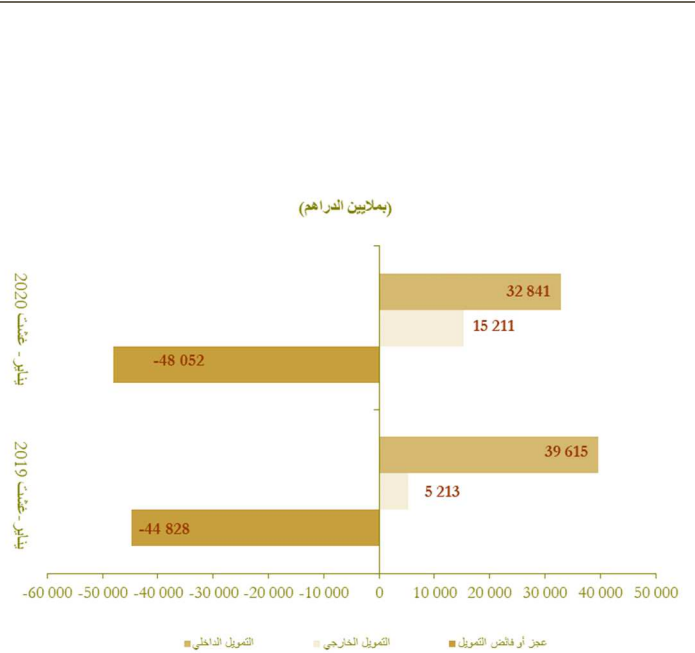

## الحسابات الخارجية

| Δ (%) | المبالغ (بملايين الدراهم) |                 |  |
|-------|---------------------------|-----------------|--|
|       | يناير- غشت 2020           | يناير- غشت 2019 |  |
| -15,3 | 159 320                   | 188 171         | الصادرات الإجمالية                           |
| -23,3 | 39 389                    | 51 325          | صادرات قطاع السيارات                         |
| -5,6  | 32 533                    | 34 467          | صادرات الفوسفاط ومشتقاته                     |
| -16,6 | 272 482                   | 326 872         | الواردات الإجمالية                           |
| -33,7 | 34 439                    | 51 908          | واردات المواد الطاقية                        |
| -18,1 | 69 509                    | 84 875          | مواد التجهيز                                 |
| -23,1 | 56 796                    | 73 890          | السلع الاستهلاكية                            |
| -18,4 | 113 162                   | 138 701         | العجز التجاري الإجمالي                       |
|       | 58,5                      | 57,6            | نسبة تغطية الصادرات للواردات (%)             |
| -55,3 | 23 557                    | 52 655          | مداخيل الأسفار                               |
| -2,3  | 43 434                    | 44 456          | تحويلات المغاربة المقيمين بالخارج            |
| -28,4 | 9 607                     | 13 425          | تدفقات الاستثمارات الاجنبية المباشرة الصافية |

المصدر: مكتب الصرف.

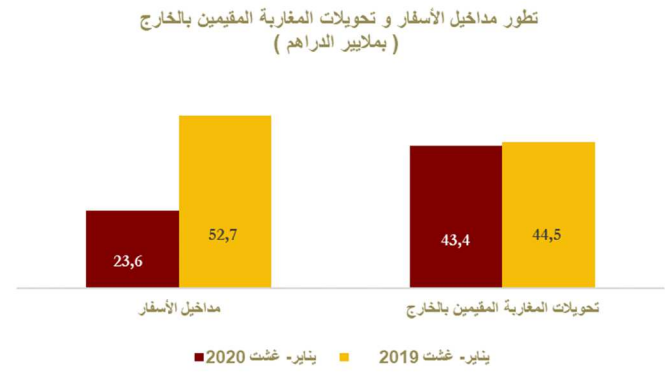
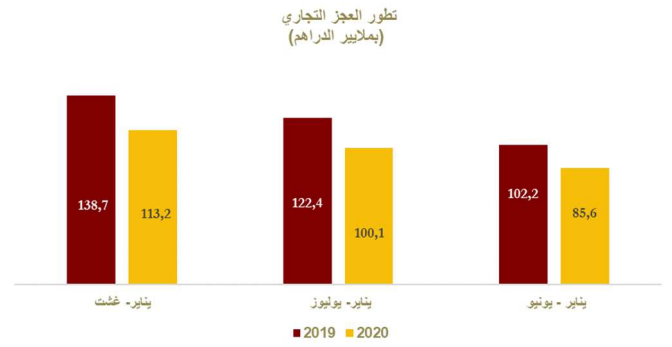

## الحسابات الوطنية

### تطور الناتج الداخلي الإجمالي على أساس سنوي

| Δ (%) | بملايين الدراهم |       |  |
|-------|-----------------|-------|--|
|       | ف-20<br>ف-19    | ف-19  |  |
| -14,9 | 211,6           | 248,7 | الناتج الداخلي الإجمالي بالأسعار الثابتة |
| -6,9  | 28,6            | 30,7  | القيمة المضافة للقطاع الفلاحي            |
| -15,5 | 156,5           | 185,2 | القيمة المضافة للقطاع غير الفلاحي        |
| -15,6 | 242,1           | 286,8 | الناتج الداخلي الإجمالي بالأسعار الجارية |

المصدر: المندوبية السامية للتخطيط.

